FİYATI:
(Turgut=150TL.)
KDV dahil
MART 1988 PAZAR
SAYI: 812

GIRGIR

KENDİ HALİNDE BİR MİZAH DERGİSİDİR

Tunca Toskay TRT müdürlüğünden şutlandı. Müdürlük için düşünülen adaylar arasında Tunca Toskay yok!

Faysal Finans Kurumunun hazırlattığı Atatürk'süz "Çanakkale,, programı büyük tepkilere neden oldu...

GIRGIR

■ 80 yılından sonra ilk grev'in yapıldığı NETAŞ'ta 500 işçi işten atıldı. Sırada 1000 işçi daha var.

Bizim de bir çift SÖZÜMÜZ VAR

Biz Sözleşmeliler...

Bizler, ilk çıkışındaki parlak rengine aldanıp, "Bu hayat pahalılığında beş kuruş kâr, kârdır" deyip sözleşmeliliğe geçen binlerce memurdan bir kesimiz. Kısa sürede gördük o pırıltının altındaki gerçekleri, anlatalım:

1) 29 yıl memur, bir yıl da sözleşmeli olarak çalışıp, 30 yılda emekli olan personelimizin ikramiyesine ve 29 yıllık emeğine kalem çekildi.

2-Hafta sonu tatillerimiz elimizden alındı.

3-"Amirin seni sevmiyor, işe yaramazsın kapı dışarı" denildi. İyi para alıyorsun ya, hiç bir hakkın yok.

4-Tüm kamu kuruluşları sözleşmeli personeline yüzde 20 olsun zam verdi. PTT'de ise, kadrolu personelin maaşları sözleşmelileri ikiye katladı.

Şimdi bu bir iki gerçeği yaşayan bizler, (Yastık altı altınlarımızda olmadığına göre) bir köprü bulup kendimizi mi atsak, yoksa...

Sözleşmeli

Cezaevleriyle Kültürel Dayanışma...

İnsan Hakları Derneği'nin "Cezaevleriyle Kültürel Dayanışma Kampanyası" sürüyor. Bu konuyla ilgilenen kişi, kuruluş ve "İçerdekilerin" bilgi alacakları adres:

İnsan Hakları Derneği Ankara Şubesi Konur Sokak No: 15/3 Yenişehir-Ankara, Tel: 118 10 71

GIRGIR
KENDİ HALİNDE BİR MİZAH DERGİSİDİR

■ Adnan Kahveci: "Yurtdışında olan süper zeki Türkleri arıyorum. Bulursam danışman olarak getirip, ülkemize hizmet etmelerini sağlıycam" dedi.

■ 2.5 milyonu bastıran plakasına isim yazdırabiliyor...

Basın, iyice şamaroğlanına döndü... Şimdi de ihracat şirketleri "Servetlerimize zarar verebilecek haber yazan gazetecilere 2 yıl hapis cezası verilsin" diyerek hükümete yasa teklifi götürdüler... Yakında bu yasa aynen çıkarsa şaşmayın!

■ Batak kredilerin birçoğunun 12 Eylül döneminde verildiği ortaya çıktı...

ARSEVER AYKAÇ (Muğla)
Espriniz, günceli yakaladığı için daha güzel geliyor insana... Hele bir de fırına milyonlu bir fiyat etiketi koysaydınız son karedeki adamın hırsız, kadının da niçin o biçim olduğu daha iyi vurgulanmış olacaktı. Taramasız ve sade çizin.

TALİP DİLBER (Ankara)
Deseninizin çok sağlam olduğu belli oluyor... Biraz gayretle çizginize daha fazla "Karikatür tadı" verebilirsiniz... Kızın elindeki çaylar ve anne üst üste geldiği için karışmış. Ayrıca annenin yüzü çizgi olarak acemice kalmış...

SELAHATTİN ÖZER (Bursa Cezaevi)
"Zalim ellerinize terkediyorum" dediğiniz karikatürlerinizi şefkatle tutuyorum ve sevecenlikle seyrediyor ve de insanların kanınıdonduran boğuk ve ürkünç bir sesle diyorum ki; "Karikatürlerınız çok eski çizgi anlayışıyla çiziliyor. Örnek; Suratlar, resimsi süsleme çabaları ve kafalardan çıkan soru ve ünlem işaretleri... Bunca resimsiliğe rağmen, resim anlayışı içinde anatomi hataları da var. Örnek; Bankacının sağ kolu" Ve hışırtılı bir sesle ekliyorum... "Bir daha gri renkli tonlamalar yapmayın!" Ondan sonra ağzım hafif bir tebessümle bükülüyor ve yumuşak bir sesle "Karikatürleriniz hiç de fena değil... Beğendim... diyorum.. Ve bu yumuşak sesimi kimse duydu mu acaba diye korkuyla etrafıma bakınıyorum...

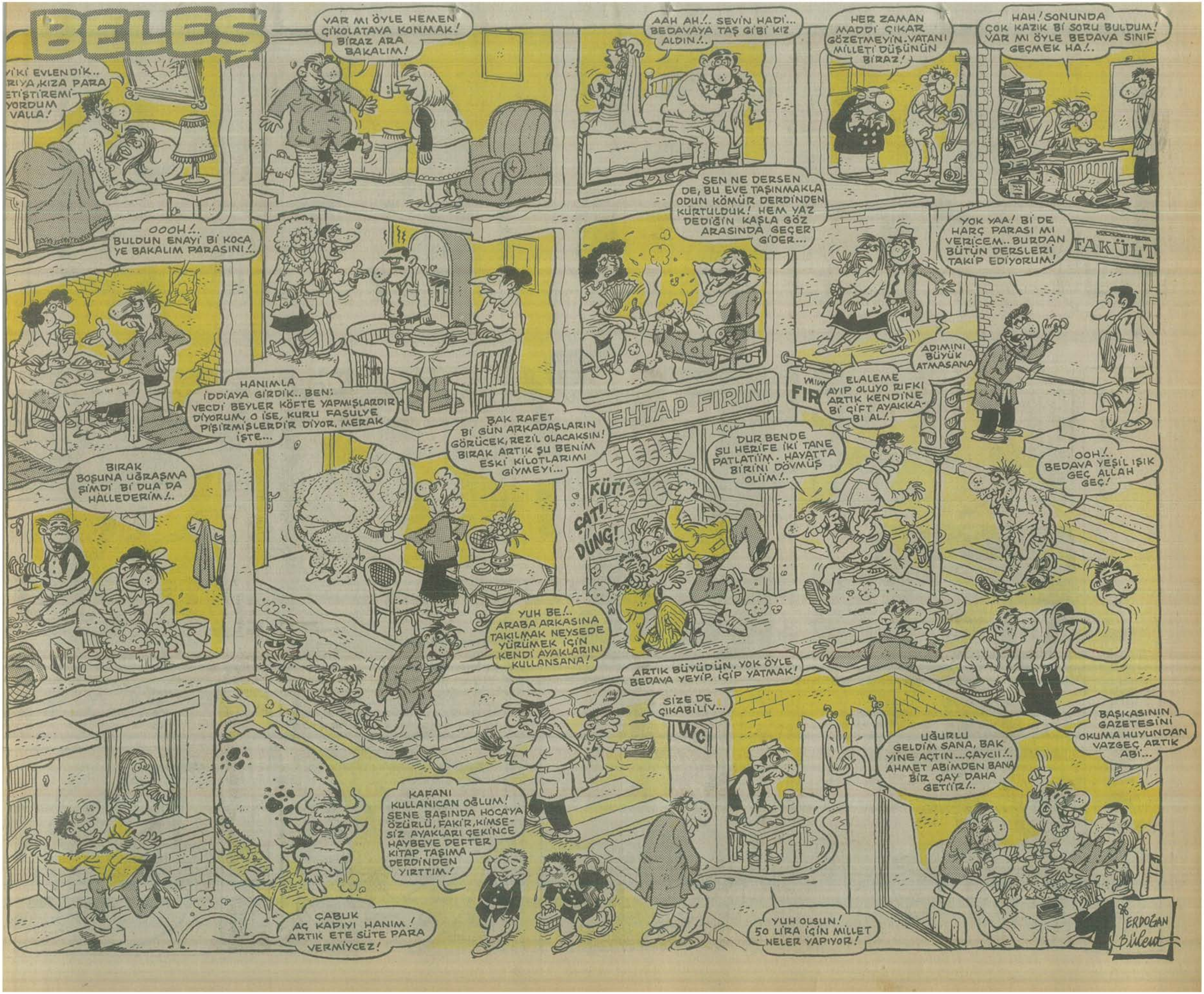
BELEŞ
...YIKİ EVLENDİK.. ...RIYA, KIZA PARA ...ETİŞTİREMİ...YORDUM VALLA!
YAR MI ÖYLE HEMEN ÇİKOLATAYA KONMAK! BİRAZ ARA BAKALIM!
AAH AH!.. SEVİN HADİ... BEDAVAYA TAŞ GİBİ KIZ ALDIN!..
HER ZAMAN MADDİ ÇIKAR GÖZETMEYİN..VATANI MİLLETİ DÜŞÜNÜN BİRAZ!
HAH! SONUNDA ÇOK KAZIK Bİ SORU BULDUM! VAR MI ÖYLE BEDAVA SINIF GEÇMEK HA!..
OOOH!.. BULDUN ENAYİ Bİ KOCA YE BAKALIM PARASINI!..
SEN NE DERSEN DE, BU EVE TAŞINMAKLA ODUN KÖMÜR DERDİNDEN KURTULDUK! HEM YAZ DEDİĞİN KAŞLA GÖZ ARASINDA GEÇER GİDER...
YOK YAA! Bİ DE HARÇ PARASI MI VERİCEM.. BURDAN BÜTÜN DERSLERİ TAKİP EDİYORUM!
FAKÜLT
ADIMINI BÜYÜK ATMASANA
ELALEME AYIP OLUYO RIFKI ARTIK KENDİNE Bİ ÇİFT AYAKKABI AL!
HANIMLA İDDİAYA GİRDİK.. BEN: VECDİ BEYLER KÖFTE YAPMIŞLARDIR DİYORUM, O İSE, KURU FASULYE PİŞİRMİŞLERDİR DİYOR. MERAK İŞTE...
BAK RAFET Bİ GÜN ARKADAŞLARIN GÖRÜCEK, REZİL OLACAKSIN! BIRAK ARTIK ŞU BENİM ESKİ KİLOTLARIMI GİYMEYİ...
EHTAP FIRINI
FIR
DUR BENDE ŞU HERİFE İKİ TANE PATLATIİM.. HAYATTA BİRİNİ DÖVMÜŞ OLİİM!..
OOH!.. BEDAVA YEŞİL IŞIK GEÇ ALLAH GEÇ!
BIRAK BOŞUNA UĞRAŞMA ŞİMDİ Bİ DUA DA HALLEDERİM!..
KÜT! ÇAT! DUNG!
YUH BE!.. ARABA ARKASINA TAKILMAK NEYSEDE YÜRÜMEK İÇİN KENDİ AYAKLARINI KULLANSANA!
ARTIK BÜYÜDÜN, YOK ÖYLE BEDAVA YEYİP, İÇİP YATMAK!
SİZE DE ÇIKABİLİV...
WC
BAŞKASININ GAZETESİNİ OKUMA HUYUNDAN VAZGEÇ ARTIK ABİ...
UĞURLU GELDİM SANA, BAK YİNE AÇTIN...ÇAYCI!.. AHMET ABİMDEN BANA BİR ÇAY DAHA GETİİR!..
KAFANI KULLANICAN OĞLUM! SENE BAŞINDA HOCAYA ÖZÜRLÜ, FAKİR, KİMSESİZ AYAKLARI ÇEKİNCE HAYBEYE DEFTER KİTAP TAŞIMA DERDİNDEN YIRTTIM!
ÇABUK AÇ KAPIYI HANIM! ARTIK ETE SÜTE PARA VERMİYCEZ!
YUH OLSUN! 50 LİRA İÇİN MİLLET NELER YAPIYOR!
ERDOĞAN Bülent

DEĞİŞMEZZ!..

FİKİR: HASAN KAĞAN YAZIP ÇİZEN: İLBAN ERTEM..

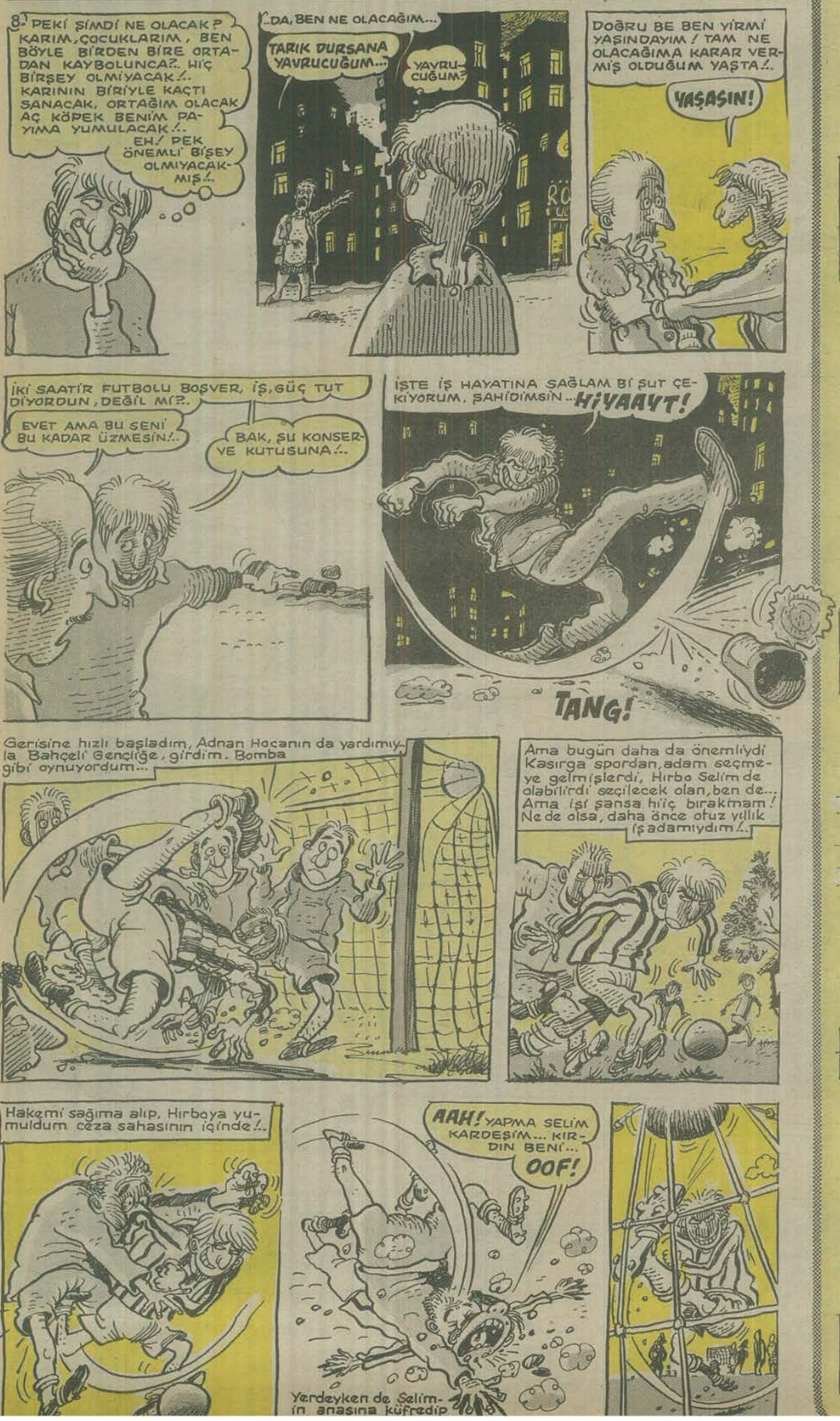

Biraz da savaşalım...

Yazan: HASAN KAÇAN - Çizen: ERGÜN GÜNDÜZ

CEBELLEZii...

HAFTANIN

lakırdılukurdusu

Rehine Rahime ...

Ati

—Alo... Anne kız, sen misin? Ben Rahime.. Kız ben bu hastanede rehin kalmaktan bıktım.. "Rahmetli dedenin cenazesini hastanenin elinden alıp gömücez, sen burda rehin kal" dediniz... Sonra arayan soran olmadı. Hani dedemi gömünce gelip biraz da babam rehinelik yapıcaktı..

—Baban, dedenin cenaze parasını ödeyemedi mezarcılarda rehin kaldı kızım...

—Ama ben buralarda kafayı üşütücem be.. Banane... Biraz da Namık Abimi rehine bırakın..

—Namık Abini askere aldılar kızım.. Biliyorum, hastanede rehin kalmaktan sıkıldın ama elden ne gelir.. Rahmetli dedenin ameliyat paralarını ödeyemedik.. Zamansız gitti dedecin.. Dağ gibi adamdı... Ameliyat paralarına karşılık dedenin cenazesini hastane rehin aldı.. Yerine seni bırakmasaydık, rahmetlinin naaşı morg köşelerinde kalıcaktı... Ühü ühü... Iıııı... Ölücek adam mıydı? Kadere baak...

—Kız ağlama, üzülme anne.. Tansiyonun yükselicek hastanelik olucaksın... Sonra hastene masraflarını ödemek için yine beni rehine bırakacaksınız.. Ben hayatımın sonuna kadar hastane koridorlarında bakire ve rehine olarak mı yaşıycam laan.. Kendine iyi bak... Üzülme annecim Hadi öptüm..

★ ★ ★

—Alo... Ben Rahime... Anne kız... Babam gelip beni kurtarmıycak mı artıkın?

—Ah yavrucum... Baban gelemez.. Nalburda rehin..

—Hani mezarcıda rehindi be?

—Mezarcının nalbura bonosu varmış.. Ödeyememiş karşılığında babanı rehin bırakmış... Elden ne gelir yavrıım.. Ühüüüü.. Nüüü.. Üh..

—Üzülme kız anne.. Bak tansiyonun filan yükselicek, hastanelik olucan, kabak benim başıma patlıycak.. Sen takma kafana.. Hem benim ağlaştığıma bakma... Biraz alıştım.. Ameliyathaneleri filan dolaşıp organ biriktiriyorum... Doktorlar sağolsunlar bademcik, apandisit filan ne keserlerse atmayıp bana veriyolar.. Bunları biriktirip vücut yap
kendi yaptığım cesedi
600 tane bademciğim o
çeyrek burnum da var..

—Aferin kız... Şöö
biriktir sonra git hastar
sine, suratlarına çarp...

★ ★ ★

—Alo..Rahime.. B
sın, naapıyosun?

—İyiyim be anne
gün biriktirdiğim badem
nı hastaneye rehin bıra
atliğine özgür bıraktılar
nemaya gittim.. Küçük
yın' diye bi filmi oynuy
lıydı.. İçim eridi.. Kız
gelsin biraz da o rehin

—Baban bir orkest
yavrucum.

—Hani en son na

—Nalbur kızına d
kestranın parasını öd
rehin bırakmış. Ama ku
Orkestraya temizliğe gid
lerim birikiyo...

—İyi.. İyi, üç beş de
Hastanenin ebesi çay
Ben de yanına çırak g
haftalık veriyo... Hadi k
hiliyeden çay istediler.

★ ★ ★

—Alo.. Anne.. Bil
Ben bitane doktor rehi

—Nası yaptın kız?

—Bizim ocağa çay
medi garibim.. O da bi
Önce onu rehin aldım..
ze ısınıp evlendik.. Min
du.. Adını Hürriyet ko
göstermiyolar.. Sezerya
medik doğum servisind
bamı orkestradan kurta

—Orkestranın gita
jokeyine devretti.. Gita
la herifin atına çarpmı
rehin verdi.. Şimdi, joke
da.. Nıhihihi... Hıhahah

—Aaa.. Kız anne

—Hihi..

—Anne?!

—Hak.. Hınıkıkaka
dıgıdık... Gubarak..

—Tüh.. Korktuğu
Kafayı üşüttü işte.. Ab
söylüyo.. Şimdi akıl has
caklar.. Oralarda ölüp
bim.. Hastane parasını
ben annemi gömebi me
nesinde rehin kalıcaam

—Gubarak..

★ Kepçele...

★ Hayat Bilgisi...

Atalay

n, hastaneye
n bırakıcam...
.. Bir kulağım

000 tane filan
in muhasebe-

annen .. Nası-

olsun.. Geçen
lerin bi kısmı-
n.. Beni iki sa-
kındaki bir si-
ah'ın "Vurma-
.. Kız ne acık-
e be.. Babam
sun be..
ın elinde rehin

rdaydı?
in yapmış, or-
nmiş, babanı
ıcam inşallah..
orum gündelik-

en gönderirim..
ğını devraldı..
im... 5000 lira
atıyorum.. Da-

kalım nooldu...
aldım..
ıhıhıhii..
orcunu ödeye-
nur noolucak..
onra birbirimi-
bi oğlumuz ol-
uk.. Ama bize
parasını ödeye-
ehin kaldı.. Ba-
lın mı?
ti babanı bir at
t oğlan arabay-
Yerine babanı
babanın sırtın-

diyosun be?

nihiho.. Dıgıdık

başıma geldi..
k subuk şeyler
anesine kapatı-
urtulacak gari-
diyemicez.. Ve
için akıl hasta-
Anne kıız?

★ Yavrucuğum...

EŞŞEK HERİF

Hasan Kaçan

MİZAH ÖYKÜSÜ

SAVUNMA

Sabri Yücel (Tokat)

Yargıç, önündeki dosyaya bir süre göz gezdirdikten sonra, sanık sandalyesinde süklüm püklümoturan davalıya baktı. Eliyle "kalk" işareti yaptı. Kimlik tespitinden sonra, savcı iddianameyi okumaya başladı. Hakkındaki iddialar sıralandıkça, Hüsnü renkten renge giriyor, heyecandan dili damağı kuruyor, soluk almakta güçlük çekiyordu. İddianamedeki "...... adam öldürmeye tam teşebbüsten..." sözü kulaklarında uğulduyordu. Öylesine bir korkuya kapılmış ki, yargıcın: "Evet Hüsnü Naçar, karın Gülcan Naçar'ı öldürmeye tam teşebbüsten yargılanıyorsun; bu iddialara diyeceğin birşey var mı?" sözüne, önce, "yok", sonra, "var efendim" dedi kekeleyerek. Sözcükler gırtlağında düğümlenir gibiydi...

"Anlat o halde" dedi yargıç. "Karının başına kaynar çorba kazanını niçin geçirdin? Bu yetmezmiş gibi bir de kepçeyle döve döve ölümcül etmişsin kadıncağızı.. Konu-komşu yetişmese az kalsın öldürecekmişsin! Olay raporla da saptanmış... Karını neden öldürmek istedin; suçu neydi?"

Hüsnü bir iki kez yutkundu; boğazı gıcıklanıyordu. Dili ağzında büyümüştü sanki. Ancak, yargıcın yumuşak tavrı biraz olsun heyecanını yatıştırmış, korkusunu hafifletmişti. Olanları olduğu gibi anlatmaya karar verdi. Zavallıca boynunu bir yana büküp konuşmaya başladı:

"Aslında, karımın bu işte hiçbir suçu günahı yoktur Hakim Bey..." dedi. Sesi titriyordu. Arada bir sol gözü seğriyordu. Yaptıklarından pişmanlık duyduğu her halinden belliydi Mahzun ve masum bir edayla konuşmasını sürdürdü: "Hadisenin buraya dek dayanmasının yegane sebebi mercimek zıkkımıdır."

Yargıç biraz şaşkın ve meraklı bir ifadeyle:

"Mercimek mi?" dedi. "Ne mercimeği..."

"Evet Hakim Beyim, mercimek! Şu bildiğiniz basbayağı mercimek iş.ə... Beni lütfen dinleyin efendim. Çünkü başıma gelenlerin hepsi o kahrolası mercimeğin yüzünden... Daha doğrusu mercimek yemeklerinin yüzünden... Aylardan beri mercimek yiye yiye, ailece damarlarımızda mercimek suyu dolaşır dolu kan yerine. Karım-nerden belledi ise bellemiş-üç öğünün üçüne mercimek aşı yedirir oldu bizlere. Sabah, öğle, akşam... Mercimek de mercimek... Siz mercimekten yirmi çeşit yemek yapıldığını bilir miydiniz Hakim Bey? Herhalde bilemezsiniz. Doğrusu ben de bilmezdim, ama Gülcan sayesinde öğrendim. İzin verin sayayım efendim: Mercimek haşlama, mercimekli yufka böreği, ekşili köfte, mercimekli bükme, börek çorbası, yoğurtu ufak köfte, mercimekli kabak, mercimekli mantı, ekşili çorba, mercimekli patates oturtma, çatal aşı, toyga aşı, mercimek dolması, müceddere, tutmaç, mercimek paçası, mercimekli karnıyarık, mercimekli ıspanak, helle aşı, pekmezli hedik! Bunca çeşit yetmiyormuş gibi, hanım bunlara beş altı çeşit daha kattı: Mercimekli helva, mercimekli kara çorba, mercimek batı, mercimekli lahmacun, mercimekli bilmem ne... İnsafınıza sığınırım sayın Hakim Bey! Düşünün, kendinizi bir an benim yerime koyun! Karım sayesinde mercimek uzmanı oldum şahsen... Siz, 100 gr. orta yağlı koyun etinde 16,5 gr. protein; aynı miktar mercimekteyse 24,7 gr. bitkisel protein bulunduğunu bilmiyorsunuz belki de. Ama ben bilirim. Ben mercimeğin künyesini kendi künyemden daha iyi bilirim. Bu söz dilimize Farsça 'merdümek'ten girmiştik. Mercimek, Dicotyledoneae sınıfının Leguminosae familyasından, beyaz çiçekli bir yıllık tarım bitkisi ve bunun besin olarak kullanılan-keşke kullanılmaz olaydı-yuvarlak, yassı tohumudur. Akdeniz Bölgesi'nde ilk çağdan beri yetiştirilir. Alçak boylu, sarılgan bir bitki olup yapraklarında sülükler bulunur. Kısa ve geniş badıcında sarı renkte çok besleyici-bir de bana sorun-iki tane bulunur. Tohumu mart-nisan ayında ekilir. Mercimek, Latince Lens esculenta, İngilizce Lentil, Fransızca Lentille comestible denektir. Bu bitkinin kanada mercimeği, su mercimeği gibi türleri vardır. Sizin, Allah bilir, mercimek kemiğinden, mercimek taşından ve de mercimek böceğin‿ ‿de harebiriniz yoktur. Bu, mercimek ukalılığımı hoş göre‿ fendim. Beni böylesine ukala kılan ve hattı cinayete tahrik ve teşvik eden, mercimek iblisidir. Ben gerçekte karımı canım gibi severdim. Bu mercimek haini aramıza girene dek gül gibi geçinirdik. Sebep olanların gözü kör olsun da sürüm sürüm sürünler! Neymiş; mercimek First Classe bir aşmış! Bunu Gülcan'ın aklına kimler soktu böyle. Ah Hakim Bey, söylemesi ayıp, nicedir mercimek aşı yemekten mercimeği fırına veremez oldum. Bunun içimde yarattığı gerilimi dile getirmek kolay değil... Hani sitires diyorlar ya işten ondan oldum. Olay akşamı sinirli, yorgun argın eve geldim. İşten çıkarken patrondan zılgıt yemişim... Aylık borcu ödeyemediğim için bakkal laf sokuşturmuş... Canım burnumda... Dokunsalar patlayacağım... Eve bu vaziyet girdim Hakim Bey. Karnım da öyle aç ki... Hanım, "az bekle herif, mercimekli çorba hazır" dedi demedi,bir anda cinnet geçirip kaynar kazanı boca ettim başından aşağı. Öfkem yatışmadı, kepçeyle de kıyasıya dövdüm; eş-dost yetişmese öldürecektim belki de. Ama kesinlikle öldürmek kastım yoktu efendim. Herşey bir anda oldu. Suçluyum. Karar sizin. Takdir sizin. Olay aynen böyle olmuştur efendim. Savunmam bundan ibarettir."

Bitti

Sarkis Paçacı

HASBİ TEMBELLER

Kimin Malı...

Acıma...

Değişiklik...

Biz bıyıksızlar

Şiyir!..

Ey
Yumurtaya can veren
Allah...

Şu kıl torbası herife
Şu eli sopalı deliye
Nasıl can verdin acep?

Askerlik Dolayısıyla Yarım Sayfa...

MUHLİS BEY...

BEHİÇ ve LATİF

Susuzluk Sorumuna Çağre

Biliyolsunuz bir çok evde sular akmıyol. Nedeni? Nedeni basist. Çünkü sular kesik..Ama neden kesik? Esas sorun da bu diğilmidir zağten?

Bize su sağlığcak olan varlıklara bir göz atalım... Yağni "Baraş"ların durumuna değinelim. "Baraş" nedil? Önce bunu anlatıyım. "Baraş" kendi sanılarıma göre deve cinsinden bir hayvandıl. Suyu biriktirerekmuhtaç olduğumuz zaman bize iğade eder. "Baraş"lar yağmur sularını içerek beslener ve büyüller. Yağni "Su oburlar" vaniİyasındandırlar.

"Baraş"lar sanırımsa Afrika veya Amasya kibi sıcak ülkelerden getiriliyol. Bunları satın alan beyler bilmiyollal mı ki? "Baraş"lar suyla besleniller. Niğçin tetbir alınmıyol? İstte niğsan geçti mahıs ayı geldi. Fakat niğsan yağmurları geçikti. Bölle olunca bütüm "Baraş"'lar susuz kalarak öldüler. Yetkililer Baraş alırken neden onların beslenmesisi husuğsunu düşünmüyol. Baraş çiftlikleri peşisıra kuruluyol, her yıl bir sürü "Baraş" ürüyol ama kimse illersisini düşünmüyol... Bu kidişle ölte görüküyol ki bütüm "Bařaşlar" tek tek telef olup sucuk hağline gelmekten kurtulamıyacaklar. Yazık iki ayda bir ödediğimiz yem paralarına.

CORK

Heten Keten

☐ **Mevcimet Yetinlel..**

☐ **Cözbi Eilesi!.**

☐ **Kediv İneniv'in Civet Letlemi...**

ÇÖP TENEKESİNDEN

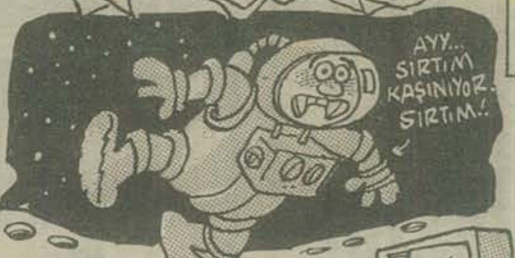

Çöpçüler. Mehmet, Doğan, Erdal, Abdülkadir, Erdoğan, Erhan, Oğuz...

AMCAMIN MİRASI

Yazan: Orhan Alev
Çizen: Şevket Yalaz

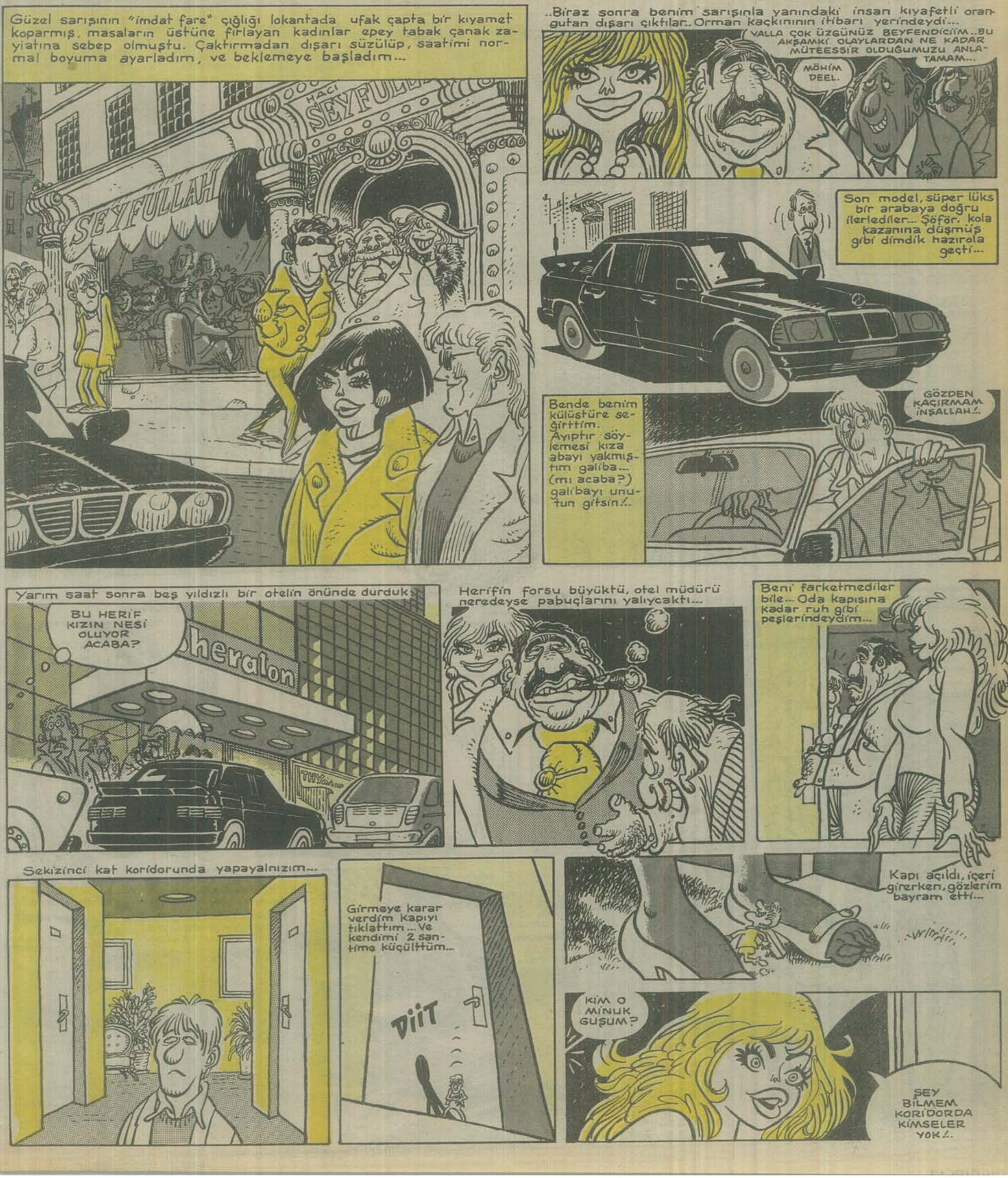

AMCAMIN MİRASI

Yazan: Orhan Alev
Çizen: Şevket Yalaz

Serhat Gürpınar

Levent Gerçek

Bülent Oktay

Cahit Çelikel

Alp Tekin (İzmir)

Yüksel Can (Ankara)

Özcan Çalışkan (Ankara)

Oğuz Gürel

Orhan Bal

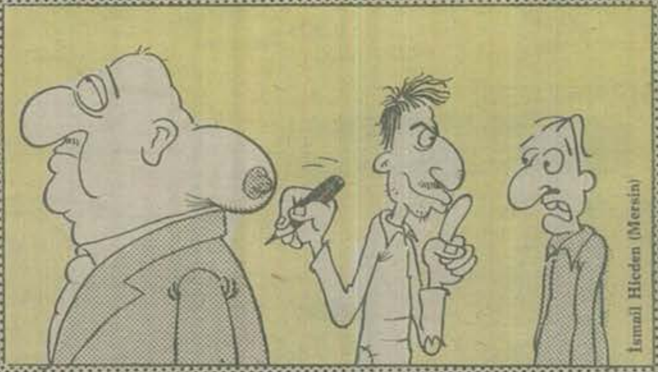
İsmail Hicden (Mersin)

Mehmet Selçuk (Ankara)

Behzat Taş

Sefer Selvi

GIRGIR

YIL: 16
SAYI: 812
27 MART 1988 PAZAR

İLBAS İleri Basın-Yayın Endüstrisi A.Ş. Adına Sahibi: **ÇİĞDEM SİMAVİ**
Mizah Yönetmeni: **OĞUZ ARAL**
Genel Müdür: **KEMAL KINACI**
Sorumlu Yazışleri Müdürü: **MUAMMER BARUTÇU**
Müessese Müdürü: **BERKAN KILIÇ**

Basıldığı yer: İlyay A.Ş. Tesisleri
Yönetim Yeri: Alayköşkü Caddesi
Cağaloğlu-İstanbul
Tel: 512 00 50
POSTA KOD NO: 34410